



Strateški načrt skupne kmetijske politike 2023–2027 za Slovenijo

UKREPI ZBIRNE VLOGE za leto 2023

Usposabljanje JSKS, 10. 1. 2023

Polona Kolarek Novšek,
Sektor za trajnostno kmetijstvo, MKGP



REFORMA SKP



- **Izvajanje reforme SKP zajema obdobje od 1. 1. 2023 do 31. 12. 2027**
- **Proces:**
 - Evropska komisija objavi zakonodajnega svežnja (predlogi 3 uredb), junij 2018
 - Pogajanja in političen dogovor Evropskega parlamenta, Svet EU (države) in Evropske komisije, nov. 2020 – junija 2021 oz. julij 2021,
 - Formalen sprejem osnovnih uredb in objava v Uradnem listu EU, dec. 2021:
 - **Uredba 2021/2115 o strateškem načrtu,**
 - **Uredba 2021/2116 o financiranju in upravljanju SKP,**
 - dopolnjena **Uredba Skupni ureditvi kmet. trgov,**
- nato v letu 2022 sprejete še Izvedbene in delegirane uredbe Evropske komisije,
- **Izvedbeni sklep Komisije z dne 28.10.2022 o odobritvi strateškega načrta SKP za obdobje 2023–2027 za Slovenijo** za podporo Unije, ki se financira iz Evropskega kmetijskega jamstvenega sklada in Evropskega kmetijskega sklada za razvoj podeželja
- **Nacionalni predpisi** (Zakon o kmetijstvu, izvedbene uredbe za ukrepe, Pravilnik o RKG).

REFORMA SKP

- Splošni cilji (3):

(a) pameten, konkurenčen, odporen in raznolik kmetijski sektor, ki zagotavlja dolgoročno **prehransko varnost**;

(b) **varstvo okolja**, vključno z biotsko raznovrstnostjo, in podnebni ukrepi ter prispevanje k doseganju okoljskih in podnebnih ciljev EU, vključno z njenimi zavezami iz Pariškega sporazuma;

(c) krepitev socialno-ekonomskega tkiva **podeželja**.

- **Horizontalni cilji: modernizacija kmetijstva in podeželja; znanje, inovacije in digitalizacija.**

- Specifični cilji (9):



ZAGOTOVITI
POŠTENE DOHODKE



POVEČATI
KONKURENČNOST



URAVNOTEŽITI
RAZMERJA MOČI V
VERIGI PRESKRBE S
HRANO



UKREPATI V ZVEZI S
PODNEBNIMI
SPREMEMBAMI



SKRB ZA OKOLJE



OHRANITEV
KRAJINE IN
BIOTSKE
RAZNOVRSTNOSTI



PODPIRATI
GENERACIJSKO
POMLADITEV



DINAMIČNA
PODEŽELSKA
OBMOČJA



ZAŠČITITI
KAKOVOST HRANE IN
ZDRAVJA

REFORMA SKP



- **Obvezni minimalni ali maksimalni deleži sredstev za posamezne vsebine, določeni ukrepi obvezni,**
- **Zahteva se skladnost in prispevek strateških načrtov SKP k okoljski in podnebni zakonodaji in obveznostim EU ter zlasti k ciljnim vrednostim EU za leto 2030 v sporočilih EK „Strategija od vil do vilic“, „Strategija EU za biotsko raznovrstnost“;**
- **Nov izvedben model** - en program, subsidiarnost, poudarek na doseganju rezultatov:
 - **Kazalniki učinka oz. ‚outputa‘ (število ha, živali, projektov): Letna poročila DČ o smotrnosti (+ letna potrditev smotrnosti s strani EK skladno z Uredbo 2021/2116),**
 - **Kazalniki rezultata (npr. delež krajinskih značilnosti v KZU)):**
 - **EK izvede pregled smotrnosti** za proračunsko leto 2024 (=zbirna vloga za koledarsko leto 2023) in za proračunsko leto 2026 (=zbirna vloga za koledarsko leto 2025),
 - **in vrednotenje (kazalniki vpliva).**

Strateški načrt Skupne kmetijske politike (SKP) za obdobje 2023-2027 za Slovenijo



- Skupni programski dokument Evropske komisije in RS za črpanje sredstev obeh kmetijskih skladov EU (I. in II. steber SKP!)
- Sledi ciljem SKP na področju **konkurenčnosti, okolja** in **podnebja, skladnega razvoja podeželja** ter ciljem za **znanje in inovacije**.
- Uresničuje številne **ključne prioritete EU**:
 - **Evropski zeleni dogovor**: Strategija EU „od vil do vilic“, Strategija o biotski raznovrstnosti do leta 2030, Strategija EU za tla, Strategija EU za metan, in
 - Resolucije »Naša hrana, podeželje in naravni viri od leta 2021,
 - številne druge EU in RS prioritete, zlasti na področju OKOLJA in PODNEBJA (NEPN, Dolgoročna podnebna strategija do 2050, Program upravljanja N2000, Načrt upravljanja voda).
- Upošteva: **priporočila Evropske komisije** za slovenski SN 2023-2027, **predhodno vrednotenje**, celovita presoja vplivov na okolje (**okoljsko poročilo**).
- Usklajevanje z deležniki.
- **Interesi in specifike slovenskega kmetijstva so v največji možni meri upoštevani.**

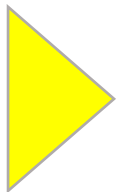

SN 2023–2027 jasno prepozna, da bo slovensko kmetijstvo tudi v prihodnje **ostalo raznoliko** in bo poleg **hrane** zagotavljalo tudi **številne druge javne dobrine**.



Krovna usmeritev:

Prehranska in
energetska
draginja

Trajnostna pridelava hrane na celotnem območju države in povečanje samooskrbe

Podnebni in
okoljski izzivi



Pomembna so vsa območja in vsa kmetijska gospodarstva, ne glede na velikost, usmeritev ali tržno usmerjenost



Krovna usmeritev podaja odgovore na izzive prehranske varnosti in okoljsko-podnebne izzive



FINANČNI OKVIR SN 2023-2027



- **Neposredna plačila:**
657.647.938 €
- **Vinski sektor: 19.396.000 €**
- **Čebelarški sektor:**
6.454.208 €
(3.227.104 € + 3.227.104 € SLO)

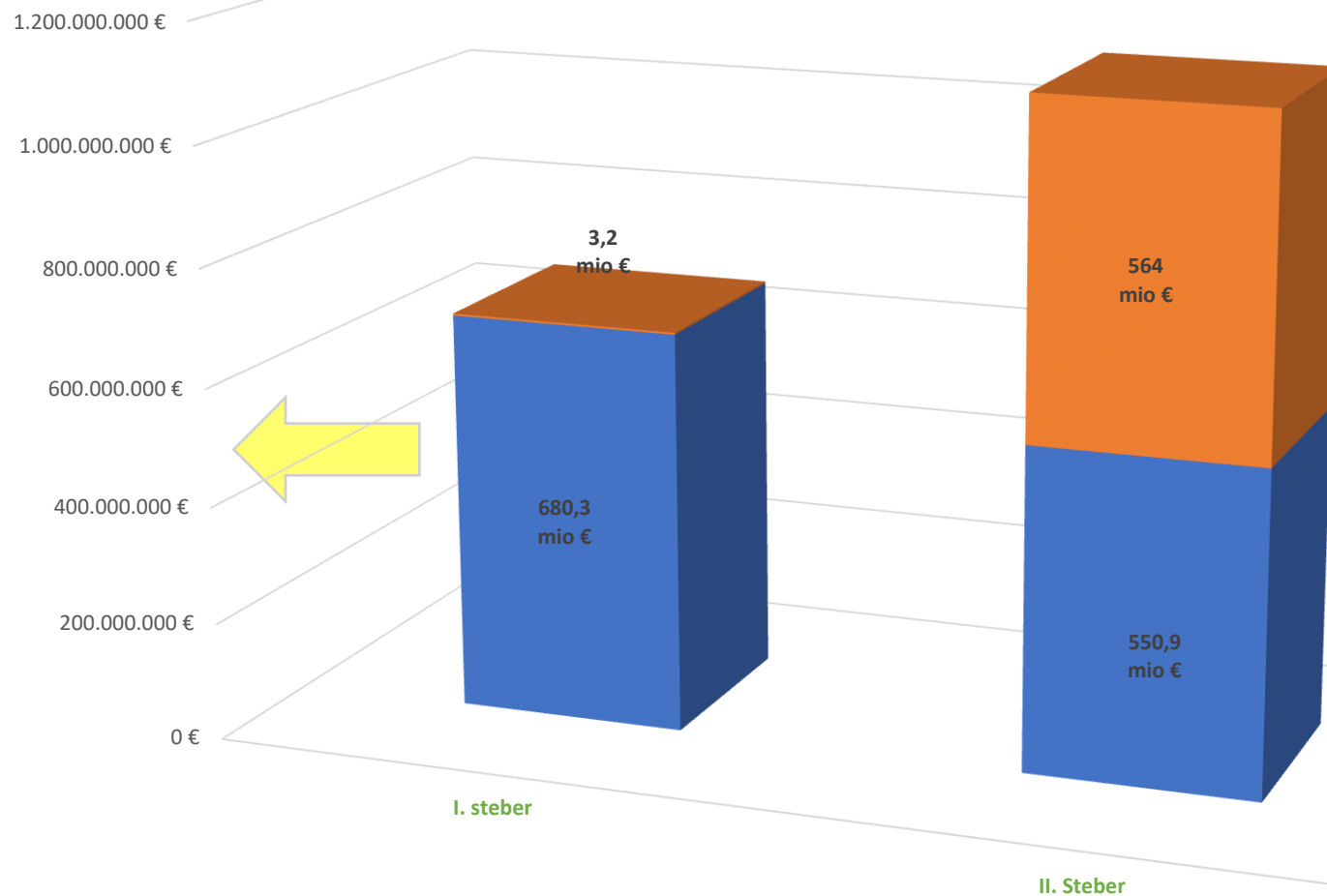



STRATEŠKI NAČRT 2023-2027:

- ❑ zagotavlja pogoje za **odporno in konkurenčno pridelavo in predelavo hrane**,
- ❑ prepoznava, da imajo **mladi kmetje** osrednje mesto v razvoju slovenskega kmetijstva,
- ❑ spodbuja **povezovanje akterjev** znotraj agroživilskih verig in izboljšanje položaja kmeta s **kolektivnimi naložbami** in drugimi spodbudami poslovnega povezovanja,
- ❑ oblikovane so linije enostavnejšega dostopa do investicijskih podpor za **majhne kmetije**,
- ❑ poseben poudarek na **pridelavi hrane z višjo dodano vrednostjo**, zlasti ekološki pridelavi in predelavi ter drugih proizvodov iz **shem kakovosti**.

KLJUČNI ELEMENTI SN 2023-2027

- ❑ Bolj ciljno naslavljanje območij, ki imajo specifične okoljske pritiske: VODE in NATURA 2000.
- ❑ Večji obseg izvajanja glede na ciljne hektarje.
- ❑ Večja finančna alokacija za okoljske in podnebne vsebine.

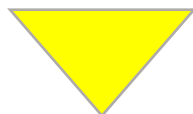

Strateški načrt je po finančnih, površinskih in vsebinskih kriterijih **daleč najbolj okoljsko ambiciozen** programski dokument za kmetijstvo.



KLJUČNI ELEMENTI SN 2023-2027

- Okrepljena pogojenost,**
- Nova shema za okolje in podnebje v okviru neposrednih plačil,**
- Večja ambicioznost Kmetijsko-okoljsko-podnebnih plačil (KOPOP),**
- Ekološko kmetovanje,**
- Novi intervencije** v II. stebru SKP na področju podnebja, biotske raznovrstnosti ter varovanja voda:
 - Biotično varstvo rastlin, Plačila N2000, Testiranje naravovarstvenih ukrepov na zavarovanih območjih,
- Naložbe v OVE, okrepljeno finančno in vsebinsko** (možne podpore v fotovoltaike, mikrobioplinske naprave, geotermija..),
- Dobrobit živali & Naložbe v dobrobit živali**
- Neproizvodne naložbe,**
- Nadgradnja sistema AKIS** (inovacije in znanje v kmetijstvu) v smeri okolja in podnebja.



FINANČNA SREDSTVA II. steber

- Slovenski SN predvideva, da se skoraj **60 % od vseh sredstev EKSRP** nameni okolju in podnebnim izzivom.
- Nad obveznim deležem za II. steber kot določa EU uredba (**35 %**), zato je lahko delež za Shemo za okolje in podnebje SOPO na I. stebru cca 16% neposrednih plačil namesto obveznih **25 %!**

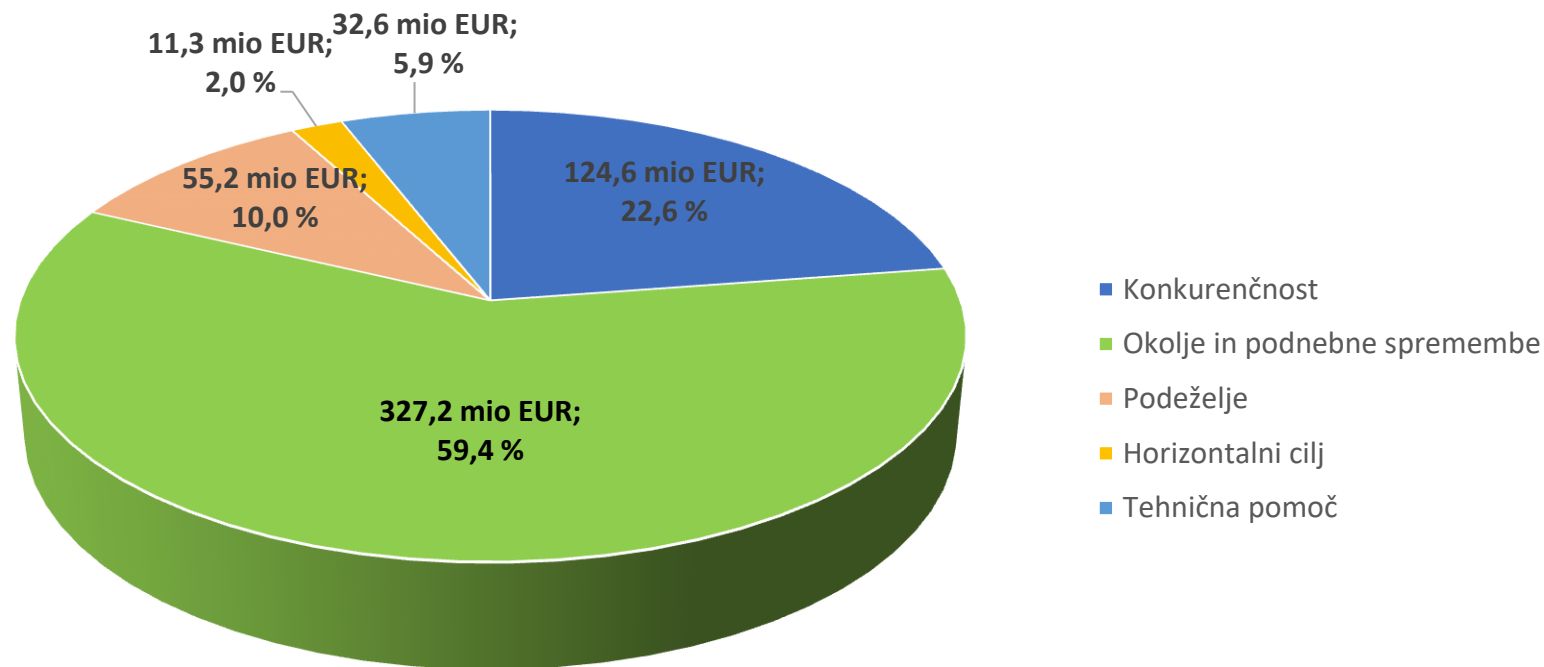

Biodiverziteteta

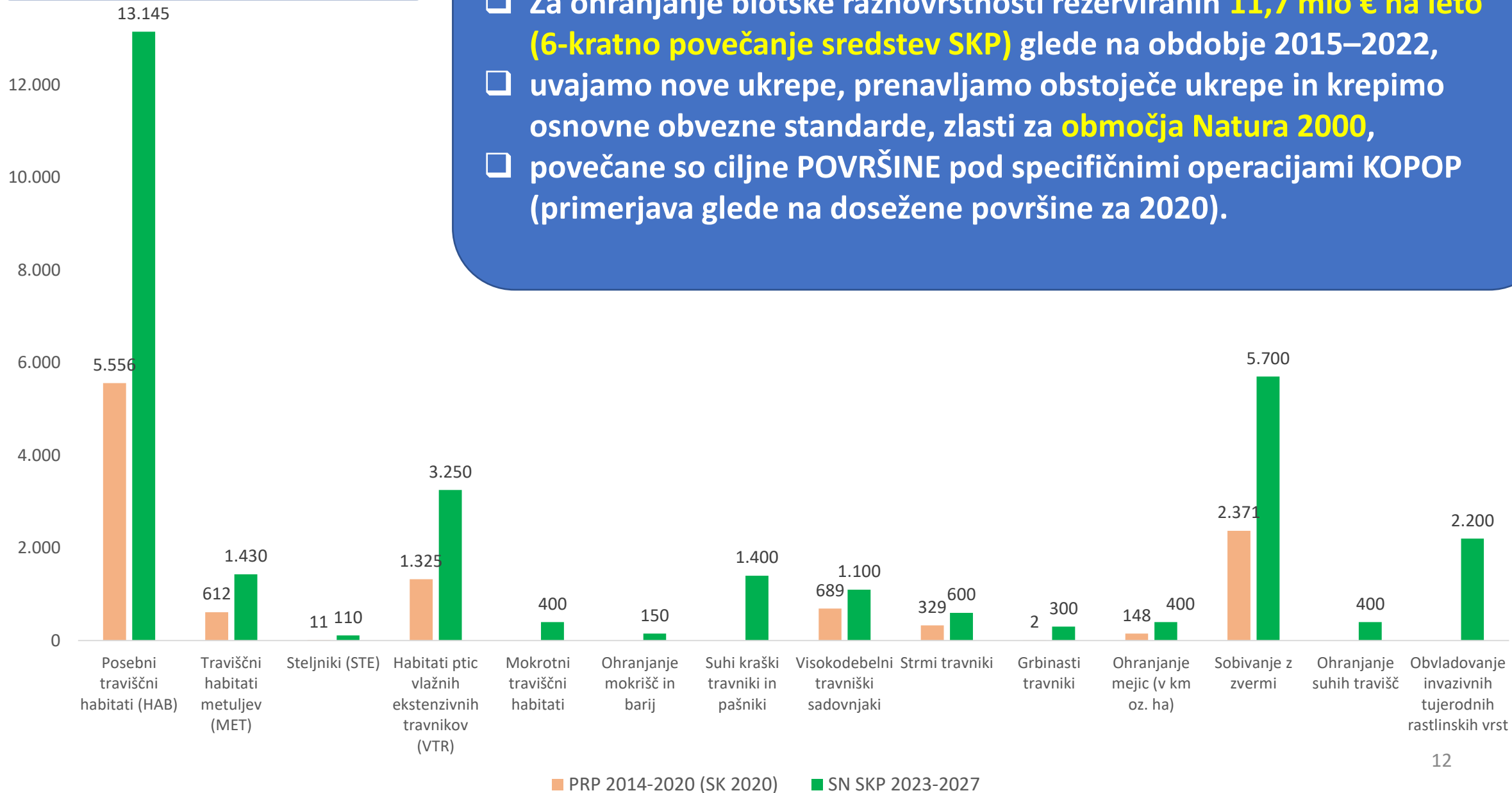

- Za ohranjanje biotske raznovrstnosti rezerviranih **11,7 mio € na leto (6-kratno povečanje sredstev SKP)** glede na obdobje 2015–2022,
- uvajamo nove ukrepe, prenavljamo obstoječe ukrepe in krepimo osnovne obvezne standarde, zlasti za **območja Natura 2000**,
- povečane so ciljne POVRŠINE pod specifičnimi operacijami KOPOP (primerjava glede na dosežene površine za 2020).

Podnebna ambicija

Strateški načrt izkazuje ambiciozne učinke na zmanjšanje toplogrednih plinov (TGP) iz kmetijstva in amonijaka

EMISIJE TGP in AMONIJAKA

- ❑ SN 2023–2027 stopnjuje **podnebne ambicije**.
- ❑ Strokovna ocena Kmetijskega inštituta Slovenije kaže, da bi lahko z intervencijami SN dosegli:
 - **3,55 % zmanjšanje izpustov TGP** in
 - **7,87 % zmanjšanje izpustov amonijaka** do leta 2027.



- ❑ Uresničitev cilja zmanjšanja izpustov TGP bo terjala izjemen angažma kmetov in stroke.
- ❑ Načrtovano zmanjšanje izpustov TGP je primerljivo z ocenami zmanjšanja TGP drugih držav.

SKLADEN RAZVOJ PODEŽELJA

Strateškega načrta ni mogoče enačiti le s kmetijstvom – to je bistveno širši dokument, ki naslavlja **podeželska območja in njihove specifične izzive.**

- **KAKOVOST ŽIVLJENJA**
- **LOKALNE POBUDE**
- **KULTURNA DEDIŠČINA**
- **RAZVOJ PODEŽELSKEGA GOSPODARSTVA.**

- ❑ Poleg kmetijskih dejavnosti bomo razvijali tudi **dopolnilne dejavnosti na kmetijah**, vključno z biogospodarstvom, in **dejavnosti ohranjanja kulturne dediščine.**
- ❑ Nadaljevali bomo s podporo za aktivnosti lokalnih pobud pristop **LEADER/CLLD.**
- ❑ Izhajajoč tudi iz **Dolgoročne vizije podeželja EU** si skupaj z ostalimi EU skladi in programi, ter drugimi nacionalnimi politikami prizadevamo za **celovit razvoj slovenskega podeželja.**



VLAGANJE V ZNANJE IN INOVACIJE – „AKIS“

Strateški načrt močno poudarja **prenos znanja in inovacij** za spodbujanje **ZELENEGA** in **DIGITALNEGA PREHODA** v kmetijstvu.



- ❑ Na **letni ravni** v Strateškem načrtu načrtujemo **90,6%** povečanje alokacije sredstev (EU + SLO) za AKIS („**agricultural knowledge & innovation system**“).
- ❑ Poudarek bo na **projekti Evropskega inovacijskega partnerstva, konzorcijih institucij znanja** in dvigu vlaganj v kakovostno **svetovanje** in **usposabljanje**.
- ❑ Na ta način bomo dodatno okrepili dosedanja vlaganja, financirana iz **nacionalnih sredstev**.
- ❑ Tudi izvajanje **Načrta za okrevanje in odpornost** bo prispevalo k povečanju sredstev za AKIS, predvsem na področju krepitve **digitalizacije (28,3 mio)**.



**IZVEDBENE UREDBE SN 2023-2027
za zbirno vlogo 2023**

1) UREDBA O PRAVILIH POGOJENOSTI, UL RS št. 166/2022

2) UREDBA O INTERVENCIJI DOBROBIT ŽIVALI ZA LETO 2023 (IRP28 - Dobrobit živali), UL RS št. 166/2022

3) UREDBA O NEPOSREDNIH PLAČILIH, *objava v UL RS predvidoma začetek februarja 2023*

INP01 - Osnovna dohodkovna podpora za trajnostnost

INP02 - Dopolnilna prerazporeditvena dohodkovna podpora za trajnostnost

INP03 - Vezana dohodkovna podpora za rejo drobnice

INP04 - Vezana dohodkovna podpora za rejo govedi

INP05 - Vezana dohodkovna podpora za krave dojlje

INP06 - Vezana dohodkovna podpora za mleko v gorskih območjih

INP07 - Vezana dohodkovna podpora za beljakovinske rastline

INP08 - Sheme za podnebje, okolje in dobrobit živali (11 podintervencij)

INP09 - Dopolnilna dohodkovna podpora za mlade kmete

4) UREDBA O PLAČILIH ZA OKOLJSKE IN PODNEBNE OBVEZNOSTI, NARAVNE ALI DRUGE OMEJITVE IN OBMOČJA NATURA 2000, *objava v UL RS predvidoma konec februarja 2023*

IRP01 - Plačilo za naravne ali druge omejitve

IRP18.01 - Kmetijsko-okoljska-podnebna plačila - Podnebne spremembe (KOPOP_PS)

IRP18.02 - Kmetijsko-okoljska-podnebna plačila - Naravni viri (KOPOP_NV)

IRP18.03 - Kmetijsko-okoljska-podnebna plačila - Biotska raznovrstnost in krajina (KOPOP_BK)

IRP19 - Ekološko kmetovanje

IRP43 - Ekološko čebelarjenje

IRP42- Lokalne pasme in sorte

IRP27 - Biotično varstvo rastlin

IRP20 - Plačila NATURA 2000

5) UREDBA O IZVEDBI UKREPOV KMETIJSKE POLITIKE (IAKS uredba), *objava v UL RS predvidoma konec februarja 2023*

UREDBA O IZVEDBI UKREPOV KMETIJSKE POLITIKE (t.i. IAKS uredba) - NOVOSTI



- **SISTEM ZA SPREMLJANJE POVRŠIN**
 - nov izvedbeni model: kazalniki,
 - za kontrolo vseh „monitorabilnih“ pogojev upravičenosti vseh površinskih intervencij,
 - ostali pogoji – še naprej administrativna kontrola in kontrola na kraju samem.
- **ZBIRNA VLOGA:** *neposredna plačila in nekatere intervencije razvoja podeželja (KOPOP, EK, OMD plačilo, DŽ ...)*
 - poznejši začetek subvencijske kampanje (predvidoma 15. 3. 2023)
 - brez zamudnega roka
 - spremembe in umiki vseh površinskih zahtevkov na zbirni vlogi možni do določenega datuma, predvidoma v oktobru (razen če je prej kontrola na terenu)
 - **„SOPOTNIK“:** novo **informacijsko orodje za hitro komunikacijo** med AKTRP in vlagatelji.



DEFINICIJE, ki jih določi DČ in so skupne več intervencijam

- **Kmetijska dejavnost:** proizvodnja ali vzdrževanje kmet. površine
=> *dopolnjena definicija vzdrževanja*
- **Kmetijska površina:** orno zemljišče, traj. nasadi, traj. travinje
=> *dopušča se največ 50 dreves/ha*
- **Upravičeni hektar** za nekatere intervencije neposrednih plačil
=> *tudi krajinske značilnosti iz pogojenosti (DKOP 8)*
- **Aktivni kmet** za neposredna plačila in OMD plačilo
=> *ni več negativne liste, šest možnosti dokazovanja minimalne kmetijske dejavnosti (nosilec mora izpolniti eno od naštetih)*
- **Mladi kmet** => *dodan je pogoj o znanju in spretnostih (najmanj 3 leta delovnih izkušenj: ZPIZ – kmečko zavarovanje, članstvo v RKG, izjava o delovnih izkušnjah)*

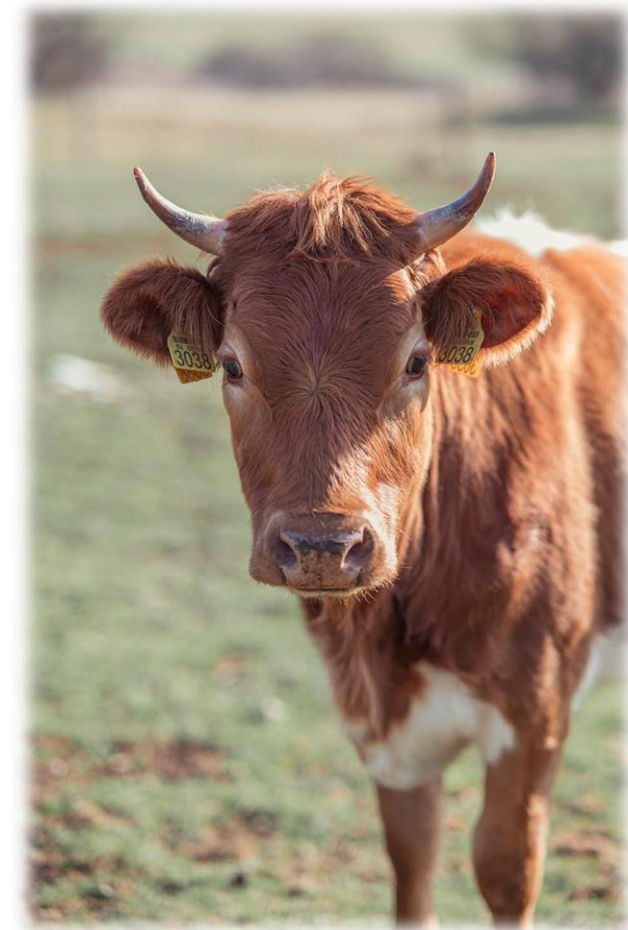

POGOJENOST



- „Okrepljena“ navzkrižna skladnost (obvezne zahteve, ki se ne plačajo dodatno), predvsem na področju DKOP (GAEC),
 - npr. vključene so nekatere kmetijske prakse zelena komponenta, spremenjene (površine z ekološkim pomenom, okoljsko občutljivo trajno travinje).
- **Zavezanci:** upravičenci za NEPOSREDNA PLAČILA, KOPOP, BIOTIČNO VARSTVO, OMD, DŽ, N2000 plačila, Ekološko kmetijstvo
- V primeru kršitev se kazni izračunajo na podlagi skupnega zneska teh plačil!

POGOJENOST – dobri kmetijsko okoljski pogoji



DKOP 1 *Razmerje TT/KZU razmerje glede na izhodiščno leto (2018 = 59,4 %), delež odstopanja v vsakem letu ne sme biti večji od 5 %*

DKOP 2 *Varovanje mokrišč in šotišč – začne se izvajati leta 2024*

DKOP 3 Prepoved kurjenja strnišč in kurjenja travnikov kot edinega načina obdelave v tekočem letu

DKOP 4 Varovalni pasovi ob vodotokih in osuševalnih jarkih širših od 2 m

DKOP 5 Erozijska - ohranjanje teras in površine nad 10 % se obdelujejo na določen način

DKOP 6 Pokritost tal - vsaj 80 % kmetijskih površin KMG mora biti pokritih

DKOP 7 Kolobar - obvezna je menjava posevkov vsako leto na najmanj 60 % ornih površin, na ostalih 40 po treh letih (vmes dosevki ali II. posevki)

DKOP 8 Delež neproduktivnih površin (nad 10 ha ornih površin), ohranjanje krajinskih značilnosti, nega mejic samo v dovoljenem času, odstranjevanje/kontrola invazivk

DKOP 9 *Varovanje okoljsko občutljivega trajnega travinja na delu Natura 2000*

POGOJENOST – predpisane zahteve ravnanja (PZR)

PZR 1 – varovanje voda pred razpršenimi viri onesnaževanja s fosfati

PZR 2 – Nitrati

PZR 3 in 4 – varovanje habitatov in ptic

PZR 5 in 6 – Varna hrana in Prepoved uporabe določenih zdravil v veterini

PZR 7 in 8 – pravilna in trajnostna raba FFS

PZR 9 do 11 – Dobrobit živali (telet, prašičev, rejnih živali)





INTERVENCIJE EKJS - NEPOSREDNA PLAČILA

Razdelitev sredstev za neposredna plačila

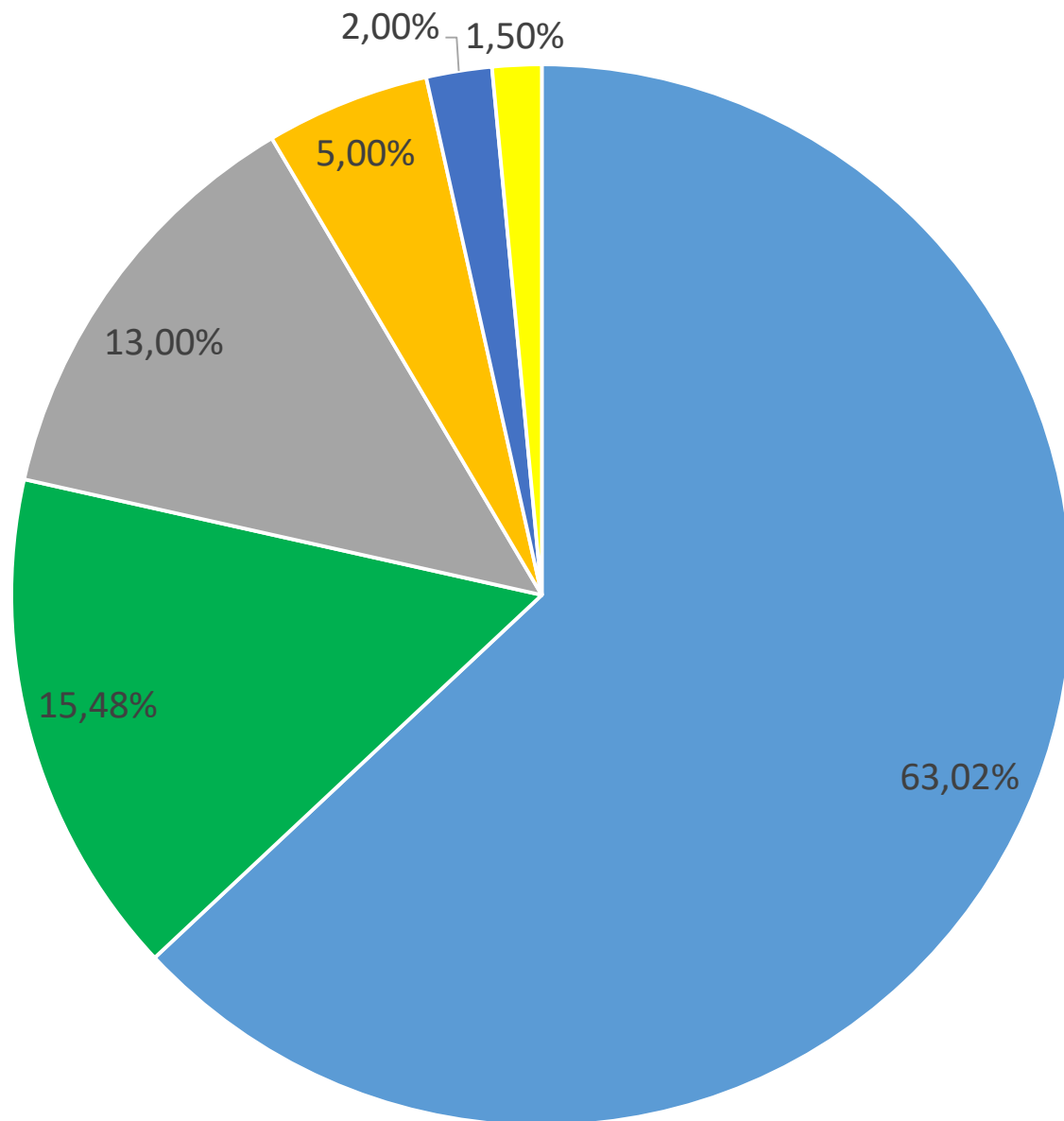

- Osnovna dohodkovna podpora za trajnostnost
- Shema za podnebje in okolje
- Vezana dohodkovna podpora
- Dopolnilna prerazporeditvena dohodkovna podpora za trajnostnost
- Vezana dohodkovna podpora za beljakovinske rastline
- Dopolnilna dohodkovna podpora za mlade kmete

Intervencije v obliki neposrednih plačil



INP01 - Osnovna dohodkovna podpora za trajnostnost

- *razpoložljiva sredstva: 414.451.188 €*

INP02 - Dopolnilna prerazporeditvena dohodkovna podpora za trajnostnost

- *razpoložljiva sredstva: 38.873.376 €*

INP03 - Vezana dohodkovna podpora za rejo drobnice

- *razpoložljiva sredstva: 6.576.498 €*

INP04 - Vezana dohodkovna podpora za rejo govedi

- *razpoložljiva sredstva: 28.936.604 €*

INP05 - Vezana dohodkovna podpora za krave dojlje

- *razpoložljiva sredstva: 30.909.560 €*

INP06 - Vezana dohodkovna podpora za mleko v gorskih območjih

- *razpoložljiva sredstva: 19.071.857 €*

INP07 - Vezana dohodkovna podpora za beljakovinske rastline

- *razpoložljiva sredstva: 13.153.001 €*

INP08 - Sheme za podnebje, okolje in dobrobit živali

- *razpoložljiva sredstva: 101.801.968 €*

INP09 - Dopolnilna dohodkovna podpora za mlade kmete

- *razpoložljiva sredstva: 9.864.752 €*



NEPOSREDNA PLAČILA – vstopne zahteve

Nosilci KMG, ki:

– imajo **najmanj 1 ha upravičenega hektarja** ali so upravičeni do **najmanj 100 EUR/KMG** (le v primeru vezane dohodkovne podpore za živali)

Upravičen hektar je sestavljen iz (sedanji koncept z manjšimi spremembami):

- **Kmetijske površine** KMG, na kateri vsako leto poteka **kmetijska dejavnost (proizvodnja ali vzdrževanje)** ali izjemoma največ vsako drugo leto oziroma lahko v koledarskem letu poteka tudi nekmetijska dejavnost, vendar največ 30 dni v obdobju vegetacije (+izjemoma dlje), če ne ovira kmetijske dejavnosti in
- **Druge površine KMG:**
 - krajinske značilnosti oz. neproizvodni elementi iz **DKOP 8 iz pogojenosti**,
 - **druge krajinske značilnosti** na vseh vrstah kmetijskih površin razen trajnega travinja z razpršenimi neupravičenimi značilnostmi, ki niso prevladujoče in bistveno ne ovirajo kmet.dej. (krajinske značilnosti velikosti največ 100m², ali široke največ 2 metra ali brežine)

– so **aktivni kmetje**

– **izpolnjujejo** pogoje iz posameznih intervencij neposrednih plačil.

NEPOSREDNA PLAČILA – vstopne zahteve

Aktivni kmet

Če je skupni znesek neposrednih plačil v letu **n-1** do vključno **5.000€/KMG**, se kmet oz. nosilec KMG avtomatično šteje za aktivnega kmeta.

Če je nosilec KMG prejel več kot 5.000 € neposrednih plačil v letu n-1, mora **dokazovati minimalno raven kmetijske dejavnosti z vsaj enim** merilom:

1. obvezna vključenost v pokojninsko in invalidsko zavarovanje kot kmetje ali
2. obtežba živali na kmetijskem gospodarstvu je najmanj 0,2 GVŽ na ha KZU ali
3. njivske površine ali trajni nasadi ali njivske površine in trajni nasadi predstavljajo več kot polovico kmetijskih površin kmetijskega gospodarstva ali
4. prihodki iz kmetijske dejavnosti predstavljajo vsaj eno tretjino prihodkov iz nekmetijskih dejavnosti ali
5. dokazila o lastništvu mehanizacije, plačilu storitve za kmetijska opravila ipd. v določenem minimalnem obsegu ali
6. pomemben prispevek k varovanju okolja v obliki vključitve večine površin kmetijskega gospodarstva v intervencije iz 70. in 72. člena Uredbe 2021/2115.

NEVEZANA NEPOSREDNA PLAČILA

- **NOV UKREP: OSNOVNA DOHODKOVNA PODPORA ZA TRAJNOSTNOST** (*UKINITEV PLAČILNIH PRAVIC Z LETOM 2023*), načrtovan znesek je **184,20 EUR/ha**, in spremenjen je **mehanizem znižanja (degresije)** osnovnega dohodkovnega plačila za trajnostnost in ni več upoštevanja stroškov plač iz naslova kmetijske dejavnosti (*zbrana sredstva se prenesejo na prerazporeditveno plačilo*):
 - nad 60.000 EUR do 160.000 EUR/KMG odstotek znižanja 35%,
 - od vključno 160.000 EUR do 260.000 EUR/KMG odstotek znižanja 45%,
 - od vključno 260.000 EUR do 360.000 EUR/KMG odstotek znižanja 55%,
 - od vključno 360.000 EUR in več/KMG odstotek znižanja 65%.
- NOV UKREP, kot dodatek: **DOPOLNILNA PRERAZPOREDITVENA DOH. PODPORA ZA TRAJNOSTNOST**, za prvih 8,2 ha pri vseh KMG, načrtovan znesek za leto 2023 je **27,38 EUR/ha**.
- PRILAGOJEN UKREP, kot dodatek: **DOPOLNILNA DOHODKOVNA PODPORA ZA MLADE KMETE**, za prvih 90 ha, v prvih 5 letih oz. razliko, načrtovan znesek za leto 2023 je **78,91 EUR/ha**.
- NOV UKREP: **SHEME ZA PODNEBJE, OKOLJE IN DOBROBIT ŽIVALI (SOPO)**

INP08 - Sheme za podnebje in okolje (SOPo)

Razpoložljiva sredstva:
101.801.968 €

Travinje

1. EKSTENZIVNO TRAVINJE

- razpoložljiva sredstva:
15.534.649 €

2. TRADICIONALNA RABA TRAVINJA

- razpoložljiva sredstva:
10.533.616 €

Njive

5. NAKNADNI POSEVKI IN PODSEVKI

- razpoložljiva sredstva: 15.417.392 €

6. OZELENITEV ORNIH POVRŠIN PREKO ZIME

- razpoložljiva sredstva: 12.210.000 €

7. KONZERVIRAJOČA OBDELAVA TAL

- razpoložljiva sredstva: 2.462.491 €

8. ZAPLATE NEPOSEJANIH TAL ZA POLJSKEGA ŠKRJANCA

- razpoložljiva sredstva: 1.020.000 €

9. VARSTVO GNEZD PRIBE

- razpoložljiva sredstva: 99.000 €

3. Gnojenje z organskimi gnojili z majhnimi izpusti v zrak

- razpoložljiva sredstva: 23.916.420 €

4. Dodatki za zmanjšanje emisij amonijaka in TGP

- razpoložljiva sredstva: 5.978.400 €

Trajni nasadi

10. UPORABA LE ORGANSKIH GNOJIL ZA ZAGOTAVLJANJE DUŠIKA

- razpoložljiva sredstva: 7.800.000 €

11. OHRANJANJE BIOTSKE RAZNOVRSTNOSTI V TRAJNIH NASADIH

(Združuje: življenjski prostor za organizme, obdelavo medvrstnega prostora, cvetoči pas)

- razpoložljiva sredstva: 6.830.000 €

KOPOP

SOPO

pogojenost

SOPO - Shema za podnebje in okolje

	Plačilo na ha (80% max vrednosti, razen za sheme št 1, 8 in 9 =100% ter za shemo št. 3 prvo leto =80%, ostala leta =60%)	Ocenjena površina 2027	Vrednost	MAX oz 100 % vrednosti na ha- glede na kalkulacije
1. Ekstenzivno travinje	45,65	67.200	3.068.729,95	45,65
2. Tradicionalna raba travinja	129	16.300	2.106.723,13	161,29
3. Gnojenje z živinskimi gnojili z majhnimi izpusti v zrak-travinje	95,41	17.000	1.621.970,00	159,02
3. Gnojenje z živinskimi gnojili z majhnimi izpusti v zrak-njive	95,41	30.000	2.862.300,00	159,02
4. Dodatki za zmanjšanje emisij amonijaka in TGP- krmni dodatki od 2024 dalje	60	10.400 (GVŽ)	624.600,00	75,0
4. Dodatki za zmanjšanje emisij amonijaka in TGP- inhibitorji od 2024 dalje	60	14.500	870.000,00	75,0
5. Naknadni posevki in dosevki	138	22.400	3.083.478,40	172,00
6. Ozelenitev ornih površin prek zime	148	16.500	2.442.000,00	185,00
7. Konzervirajoča obdelava tal	18,24	27.000	492.480,00	22,80
8. Gole zaplate tal za poljskega škrjanca	60	4.000	240.000,00	60,00
9. Varstvo gnezd pribe	200	110	22.000,00	200,00
10. Gnojenje le z organskimi gnojili za zagotavljanje dušika v TN	312	5.000	1.560.000,00	390,00
11. Ohranjanje biotske raznovrstnosti v trajnih nasadih	273,2	5.000	1.366.000,00	³⁰ 341,50

(PROIZVODNO) VEZANA NEPOSREDNA PLAČILA

- *NOVI sektorji:*
 - **krave dojlje** (če v OMD, višji znesek),
 - **beljakovinske rastline**
- *ZA OBSTOJEČE SEKTORJE so spremenjeni pogoji in vrednost podpore:*
 - **drobnica,**
 - **reja govedi** (če v shemi EK ali IK, višji znesek; + vključuje tudi telice),
 - **mleko na gorskem območju.**

Izključno za **sektorje v težavah, izjema beljakovinske rastline**

(BDV na uro učinkovitega dela)
in dolgoročna ciljna
usmerjenost v konkurenčnost,
kakovost ali trajnostnost

PROIZVODNO VEZANA PLAČILA

Razpoložljiva sredstva:
98.647.520 €

SC 1

PVP po letu 2023 (ocena)	načrtovana podpora na enoto	št. živali/ha	ovojnica v €	% glede na ovojnico NP
PVP govedo (EK + IK)	64,8	45.900	2.977.754	2,3%
PVP govedo ostali	49,84	56.400	2.809.580	2,1%
PVP mleko GO	91	42.000	3.814.371	2,9%
PVP dojlje (OMD)	99,6	58.000	5.775.933	4,4%
PVP dojlje (ni OMD)	76,6	5.300	406.000	0,3%
PVP drobnica	18,52	71.000	1.315.300	1,0%
PVP beljakovinske rastline – poleg krmnih, ki so vezani na GVŽ tudi rastline za hrano (fižol, grah, soja, leča, bob, čičerika)	263	10.000	2.630.601	2,0%



INTERVENCIJE EKSRP – RAZVOJ PODEŽELJA POVRŠINSKE IN OKOLJSKE INTERVENCIJE (IAKS)

Porazdelitev sredstev v okviru intervencij za razvoj podeželja

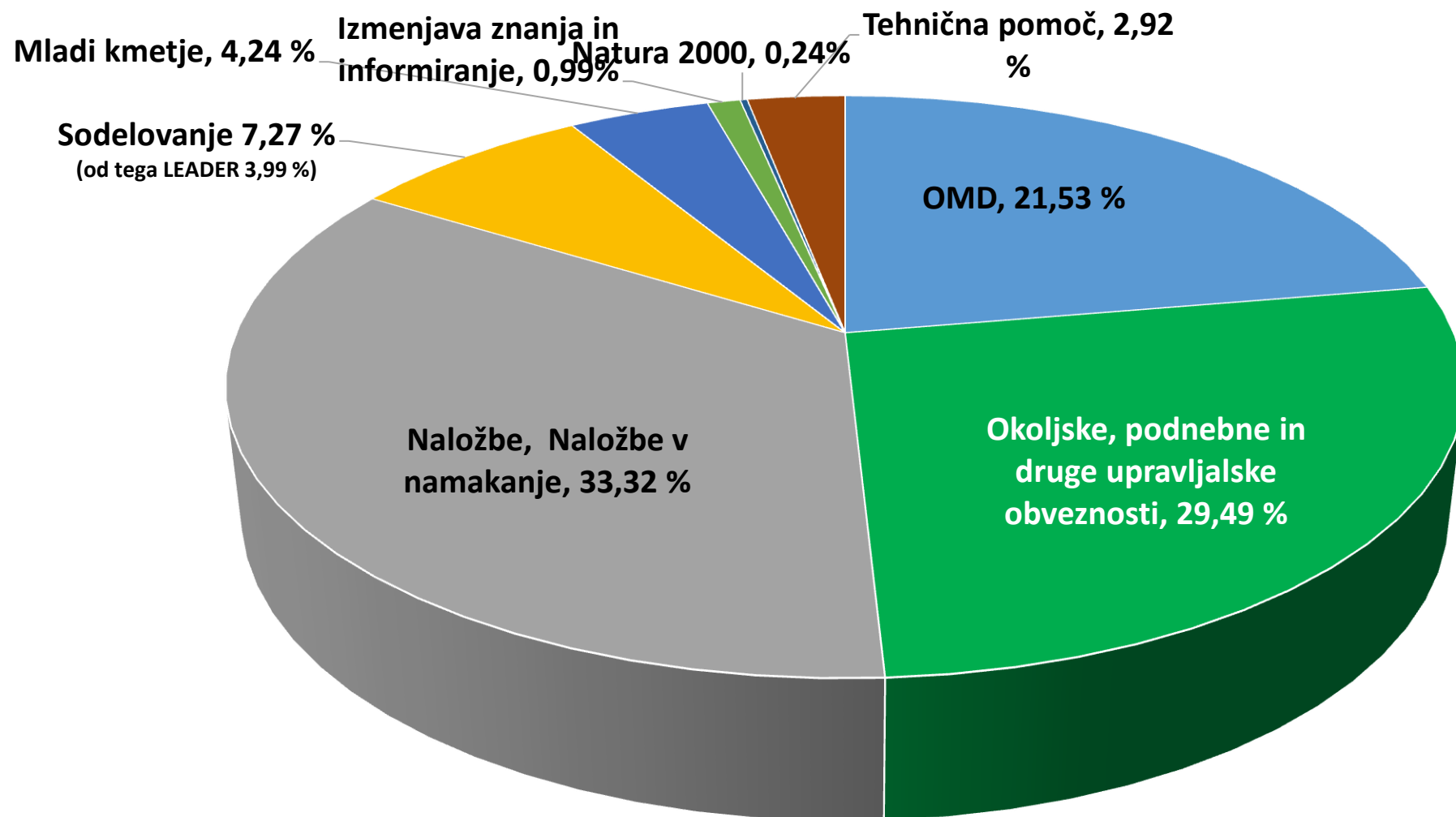

Grafikon prikazuje EKSRP EU + SLO SREDSTVA – celoten II. steber

UREDBA O INTERVENCIJI DOBROBITI ŽIVALI ZA LETO 2023 (IRP28)

Razpoložljiva sredstva:
49.999.442 €

SC 9

Upravičenci	Nosilci kmetijskih gospodarstev, ki izpolnjujejo: <ul style="list-style-type: none">- Opravljeno usposabljanje- Vstopne in druge pogoje za podintervencije.
Opis intervencije	<p>Podpora za izvajanje živalim prilagojenih načinov reje, in sicer rejskih praks, ki presegajo:</p> <ul style="list-style-type: none">– zadevne zahteve v pogojenosti ,– minimalne zahteve za DŽ in druge obvezne zahteve, določene z nac. in pravom EU. <p>Vstop v intervencijo dobrobit živali je prostovoljen, obveznost izvajanja pa traja 1 leto.</p> <p>Intervencija dobrobit živali se izvaja v 5 podintervencijah za:</p> <ul style="list-style-type: none">- prašiče (plemenske svinje in plemenske mladice; tekači in pitanci; pitanci),- govedo (paša; <u>izpust; vzreja telet; Izkoreninjenje goveje virusne diareje</u>),- drobnico (paša – obvezna zahteva, <u>hlevska reja – izbirna z., Izpust – izbirna z.</u>),- konje (paša konj in celoletni izpust),- perutnino (kokoši nesnice; pitovni piščanci), z letom 2024.
Oblika podpore	Letna. Krije dodatne stroške in izpad dohodka zaradi prevzete obveznosti, krije lahko tudi stroške poslovanja (transakcijske) v višini do največ 25 % podpore. Plačilo se dodeli na GVŽ.

UREDBA O PLAČILIH ZA OKOLJSKE IN PODNEBNE OBVEZNOSTI, NARAVNE ALI DRUGE OMEJITVE IN OBMOČJA NATURA 2000



IRP01 - Plačilo za naravne ali druge omejitve - *razpoložljiva sredstva: 240.000.000 €*

IRP18.01 - Kmetijsko-okoljska-podnebna plačila - Podnebne spremembe (KOPOP_PS)

- razpoložljiva sredstva: 5.110.858 €

IRP18.02 - Kmetijsko-okoljska-podnebna plačila - Naravni viri (KOPOP_NV)

- razpoložljiva sredstva: 115.639.143 €

IRP18.03 - Kmetijsko-okoljska-podnebna plačila - Biotska raznovrstnost in krajina (KOPOP_BK) - *razpoložljiva sredstva: 38.222.909 €*

IRP27 - Biotično varstvo rastlin - *razpoložljiva sredstva: 8.000.000 €*

IRP42 - Lokalne pasme in sorte - *razpoložljiva sredstva: 16.527.080 €*

IRP19 - Ekološko kmetovanje - *razpoložljiva sredstva: 91.999.547 €*

IRP43 - Ekološko čebelarjenje - *razpoložljiva sredstva: 1.499.888 €*

IRP20 - Plačila NATURA 2000 - *razpoložljiva sredstva: 2.649.424 €.*

IRP01 - PLAČILO ZA NARAVNE ALI DRUGE OMEJITVE

Razpoložljiva sredstva:
240.000.000 €

Upravičenci	Nosilec KMG, ki ima najmanj 1 ha upravičenih kmetijskih površin, izpolnjuje zahteve pogojenosti in je aktivni kmet .
Opis intervencije	Proizvodno nevezano plačilo, ki se dodeli kot plačilo na ha kmetijske površine. Plačilo OMD je namenjeno nadomestitvi dela dodatnih stroškov in izguba dohodka, ki so na zadevnem območju vezani na naravne ali druge omejitve, značilne za posamezno območje. Plačilo je odvisno od resnosti omejitev, ki zadevajo kmetijsko gospodarstvo v OMD v primerjavi z območjem izven OMD.
Oblika in stopnja podpore	Podpora za intervencijo Plačilo OMD je letna in se dodeli za upravičen hektar po formuli za izračun plačila OMD: število točk KMG v OMD x vrednost točke. Novost: Posodobitev točkovanja kmetij v OMD

Diferenciacija plačila OMD:

točk / leto	KMG s travojedimi živalmi na trajnem travinju: Vrednost točke v € ¹					KMG brez travojedih živali na trajnem: travinju Vrednost točke v € ²				
	2023	2024	2025	2026	2027	2023	2024	2025	2026	2027
7.r: 800 in več	0,34	0,36	0,38	0,39	0,40	0,23	0,25	0,27	0,28	0,29
6.r: 600 – 799	0,37	0,38	0,38	0,39	0,40	0,26	0,27	0,28	0,28	0,29
5.r: 500 – 599	0,40	0,40	0,40	0,40	0,40	0,29	0,29	0,29	0,29	0,29
4.r: 400 – 499	0,43	0,42	0,41	0,41	0,40	0,33	0,32	0,31	0,30	0,29
3.r: 300 – 399	0,45	0,44	0,43	0,42	0,40	0,35	0,34	0,33	0,31	0,29
2.r: 200 – 299	0,47	0,45	0,43	0,42	0,40	0,37	0,35	0,33	0,31	0,29
1.r: do 199	0,49	0,47	0,45	0,43	0,40	0,39	0,37	0,35	0,32	0,29

Degresija:

Površina KMG v ha	Plačilo v %
do 50 ha	100 %
50 <= 60 ha	90 %
60 <= 70 ha	80 %
70 <= 80 ha	70 %
80 <= 90 ha	60 %
90 <= 100 ha	50 %
nad 100 ha	40 %

KMETIJSKO-OKOLJSKA-PODNEBNA PLAČIL (KOPOP)

3 intervencije (spec.cilj 4 Podnebne spremembe, 5 Naravni viri, 6 Biodiverziteta)

31 operacij

KOPOP – Podnebne spremembe (KOPOP_PS):

- PS.1 Izboljšanje kakovosti krme in načrtno krmljenje goved
- PS.2 Krmljenje z zmanjšano količino dušika pri prašičih pitancih
- PS.3 Izboljšanje kakovosti krme in načrtno krmljenje ovc in koz

KOPOP – Naravni viri (KOPOP_NV)

- NV.1 Vodni viri
- NV.2 Ohranjanje kolobarja
- NV.3 Integrirana pridelava poljščin
- NV.4 Integrirana pridelava zelenjave
- NV.5 Integrirana pridelava hmelja
- NV.6 Integrirana pridelava sadja in oljk
- NV.7 Integrirana pridelava grozdja
- NV.8 Uporaba biotehniških metod za obvladovanje škodljivih organizmov v trajnih nasadih
- NV.9 Opustitev uporabe herbicidov v vinogradih
- NV.10 Opustitev uporabe insekticidov v vinogradih
- NV.11 Precizno gnojenje in škropljenje
- NV.12 Senena prireja
- NV.13 Varovalni pasovi ob vodotokih

KOPOP – Biotska raznovrstnost in krajina (KOPOP_BK)

- BK.1 Posebni traviščni habitati
- BK.2 Traviščni habitati metuljev
- BK.3 Steljniki
- BK.4 Mokrotni traviščni habitati
- BK.5 Ohranjanje mokrišč in barij
- BK.6 Suhi kraški travniki in pašniki
- BK.7 Visokodebelni travniški sadovnjaki
- BK.8 Strmi travniki
- BK.9 Grbinasti travniki
- BK.10 Ohranjanje mejic
- BK.11 Obvladovanje IT rastlinskih vrst
- BK.12 Sobivanje z velikimi zvermi
- BK.13 Planinska paša
- BK.14 Habitati ptic vlažnih ekst. travnikov
- BK.15 Ohranjanje suhih travišč

IRP18 - KMETIJSKO-OKOLJSKA-PODNEBNA PLAČILA (1)

SC 4,
5 in 6

Razpoložljiva sredstva:
158.972.911 €

Upravičenci	Nosilec KMG, skupina nosilcev KMG
Vstopi	<ul style="list-style-type: none">• Vstop je prostovoljen.• Celotno programsko obdobje (23–27): operacije, ki naslavlajo podnebne spremembe, vodovarstveno in naravovarstveno problematiko.• V letih 23–24: operacije, ki podpirajo ohranjanje kolobarja, integrirano pridelavo, zmanjševanje rabe FFS v trajnih nasadih.
Trajanje obveznosti	<ul style="list-style-type: none">• Trajanje obveznosti: 5 let, z možnostjo podaljšanja.• Obveznost izvajanja traja celotno koledarsko leto.• Odstopanja od obveznosti:<ul style="list-style-type: none">– prenos na drugo KMG, če to KMG obveznosti ne prevzame, le-ta preneha in prejetih sredstev prenosniku ni treba vrniti;– višja sila ali izjemne okoliščine, kot to določa 3. člen Uredbe (EU) 2021/2116 in bo opredeljeno v nacionalni uredbi.
Velikost površine	Najmanjša strnjena površina kmetijskega zemljišča iste vrste dejanske rabe za izvajanje posamezne operacije je 0,1 ha. Na KMG mora biti v posamezno operacijo vključenih najmanj 0,3 ha površin, razen če pri posameznih operacijah ni drugače določeno.
Sprememba površin, vključenih v obveznost	Obseg površine, vključene v obveznost, se med leti lahko spreminja za največ 10 % glede na vstopno površino.
Povečanje površin, vključenih v obveznost	<ul style="list-style-type: none">• Obseg površin KMG se v času trajanja obveznosti lahko poveča. Zaradi povečanja površin se lahko obstoječa obveznost:<ul style="list-style-type: none">– razširi, ali– nadomesti z novo petletno obveznostjo.

Kombinacije	<ul style="list-style-type: none"> • Operacije intervencij KOPOP se lahko kombinirajo med seboj, s shemami SOPO, intervencijami EK, Biotično varstvo rastlin in Plačila Natura 2000, če operacije intervencij KOPOP niso v nasprotju s predpisanimi zahtevami za intervencijo Plačila Natura 2000.
Plačila	<ul style="list-style-type: none"> • Letno. Krije dodatne stroške in izpad dohodka zaradi prevzete obveznosti. Za podnebne, naravovarstvene in vodovarstvene operacije podpora znaša 100 % višine podpore, izračunane po modelni kalkulaciji, za druge operacije pa 50, 60, 80 ali 90 % višine podpore, izračunane po modelni kalkulaciji. Dodeli se za njivske površine, trajne nasade, trajno travinje, mejice in živali. Plačilo se dodeli na hektar, v primeru lokalnih pasem na GVŽ in za analizo krme in optimiranje krmnih obrokov kot pavšalno plačilo, to je na upravičenca (na nosilca KMG). • Pri operaciji Traviščni habitati metuljev so upoštevani tudi poslovni (transakcijski) stroški (25 %.) • Pri določitvi deleža kritja dodatnih stroškov in izpada dohodka je upoštevan neposredni vpliv posameznih operacij na SC 4, 5 in 6, višina sredstev, namenjenih intervencijam KOPOP v okviru SN 2023–2027, ocena predvidenega števila ha/GVŽ, ki naj bi bili vključeni v izvajanje posamezne operacije intervencij KOPOP, in zagotavljanje ustrezne stopnje podpore glede na tekoče programsko obdobje (da ne prihaja do zmanjšanja plačil).

Najvišji letni zneski plačil:

- njive: 600 EUR/ha
- trajni nasadi: 900 EUR/ha
- trajno travinje in mejice: 450 EUR/ha
- živali: 200 EUR/GVŽ

Izjema so operacije Steljniki, Habitati ptic vlažnih ekstenzivnih travnikov – rezultatski del in Ohranjanje suhih travišč, pri katerih plačilo presega 450 EUR/ha letno.

Razpoložljiva sredstva:
158.972.911 €

<p>Pogoji upravičenosti</p>	<ul style="list-style-type: none"> • Vpis KMG v RKG. • Upravičenec mora: <ul style="list-style-type: none"> – imeti najmanj 1 hektar kmetijskih površin v smislu tretjega odstavka 4. člena Uredbe (EU) 2021/2115; – opraviti program usposabljanja v obsegu najmanj 15 ur v obdobju trajanja obveznosti (v petih letih), v prvih treh letih skupno vsaj 9 ur; – upoštevati prepoved uporabe blata iz komunalnih čistilnih naprav ter digestata in komposta, razen digestata in komposta izdelanega na KMG ali v primeru povezanih podjetij; – voditi evidence o delovnih opravilih, ki se izvajajo pri operacijah intervencij KOPOP.
<p>Minimalne zahteve za uporabo gnojil</p>	<ul style="list-style-type: none"> • Minimalne zahteve za uporabo gnojil se nanašajo na vodenje evidenc uporabe organskih in mineralnih gnojil, ki jih mora voditi upravičenec za vsa kmetijska zemljišča na kmetijskem gospodarstvu, in iz katere morajo biti razvidni najmanj količina in vrsta organskega in mineralnega gnojila, čas gnojenja ter podatki o površini, kjer se ta gnojila uporabljajo.
<p>Analiza tal in gnojilni načrt</p>	<ul style="list-style-type: none"> • Analizo tal in gnojilni je treba izdelati za vse površine, na katerih se bodo uporabljala mineralna gnojila. Če se bodo uporabljala le organska gnojila, je treba voditi evidenco o uporabi organskih in mineralnih gnojil, analiza tal in gnojilni načrt pa nista potrebna. Analiza tal se mora izdelati za naslednje parametre: pH, P, K in organska snov. Za trajno travinje analiza tal na organsko snov ni potrebna. Gnojilni načrt je petleten. • Analiza tal in gnojilni načrt nista potrebna, če se upravičenec vključi le v naravovarstvene operacije.
<p>Zahteve pri gnojenju z N</p>	<p>Letni vnos skupnega N (N iz mineralnih in živinskih gnojil) ne sme preseči vrednosti iz preglednice.</p>
<p>Minimalne zahteve za uporabo FFS</p>	<p>Minimalne zahteve za uporabo FFS niso določene, ker zahteve glede uporabe teh sredstev predstavljajo standard in so vključene v sklop zahtev v okviru Pravil o pogojenosti.</p>

IRP42 – LOKALNE PASME IN SORTE

Upravičenci	Nosilec kmetijskega gospodarstva, skupina nosilcev kmetijskih gospodarstev
Opis intervencije	<p>Namen je vzpostaviti ravnotežje med potrebo po pridelavi hrane in varovanjem okolja ter ohranjati genske vire s spodbujanjem kmetijskih gospodarstev k reji lokalnih pasem domačih živali, ki jim grozi prenehanje reje, in k pridelavi lokalnih sort, ki jim grozi genska erozija.</p> <p>Intervencija se izvaja v obliki 2 operacij:</p> <ul style="list-style-type: none"> – LO.1 Lokalne pasme (avtohtone in tradicionalne) ; – LO.2 Lokalne sorte (avtohtone in tradicionalne) . <p>Trajanje obveznosti je 5 let.</p>
Plačila	<p>Letno. Krije dodatne stroške in izpad dohodka zaradi prevzete obveznosti. Za avtohtone pasme podpora znaša 90 % višine podpore, izračunane po modelni kalkulaciji, za tradicionalne pasme pa 60 % višine podpore, izračunane po modelni kalkulaciji. Za avtohtone sorte podpora znaša 80 % višine podpore, izračunane po modelni kalkulaciji, za tradicionalne sorte pa 60 % višine podpore, izračunane po modelni kalkulaciji.</p> <p>Za pasme se podpora dodeli na GVŽ, za sorte pa na ha.</p> <p>Plačilo ne sme presegati za: njivske površine: 600 EUR/ha; trajne nasade: 900 EUR/ha; živali: 200 EUR/GVŽ letno.</p>

Razpoložljiva sredstva:
91.999.547 €

<p>Upravičenci</p>	<p>Nosilec kmetijskega gospodarstva, ki:</p> <ul style="list-style-type: none"> • ima najmanj 1 ha kmetijskih površin; • vsako leto pri pooblašteni organizaciji za kontrolo in certificiranje ekološkega kmetovanja prijavi oz. obnovi prijavo v kontrolo najkasneje do 31. decembra tekočega leta za naslednje leto (izjema za rok za zbirno vlogo 2023); • opravi program usposabljanja oz. svetovanja v obsegu najmanj 25 ur v obdobju trajanja obveznosti; • rediti travojede živali v skladu s predpisi, ki urejajo ekološko kmetovanje, če uveljavlja plačilo za travinje; • vpisan v register dobaviteljev semenskega materiala kmetijskih rastlin, če uveljavlja plačilo za pridelavo semenskega materiala kmetijskih rastlin; • pridobi certifikat za ekološko pridelavo oz. predelavo kmetijskih pridelkov oz. živil za tekoče leto v skladu z Uredbo EU 2018/848 in predpisom, ki ureja ekološko pridelavo in predelavo kmetijskih pridelkov oz. živil. <p>Vstop prostovoljen, obveznost izvajanja pa traja pet let.</p>
<p>Opis intervencije</p>	<p>Namen je spodbujati kmetijska gospodarstva za izvajanje naravi prijaznega načina kmetovanja. Podpira se ohranjanje izvajanje ekološkega kmetovanja kakor tudi preusmerjanje v ekološko kmetovanje</p>
<p>Oblika in stopnja podpore</p>	<p>Podpora se namenja za izvajanje kmetijskih praks, ki :</p> <ul style="list-style-type: none"> • presegajo pogojenost; • presegajo zadevne minimalne zahteve za uporabo gnojil in fitofarmaceutskih sredstev ter dobrobit živali kot tudi druge ustrezne obvezne zahteve, določene z nacionalnim in pravom Unije; • presegajo pogoje, določene za vzdrževanje kmetijske površine; • se razlikujejo od obveznosti iz Shem SOPO v okviru neposrednih plačil. <p>Podpora:</p> <ul style="list-style-type: none"> - znaša 70 % izračunane kalkulacije, letnoa na ha/leto - najvišji zneski: njive 800 EUR/ha, tr.nasadi, vrtnine, semenarstvo 1.200 EUR/ha, tr.travinje 500 EUR/ha.

Upravičenci	<p>Nosilec KMG, ki</p> <ul style="list-style-type: none">• ima vsaj 5 čebeljih družin;• vsako leto pri pooblašteni organizaciji za kontrolo in certificiranje ekološkega kmetovanja prijavi oz. obnovi prijavo v kontrolo najkasneje do 31. decembra tekočega leta za naslednje leto (izjema za rok za zbirno vlogo 2023);• opravi program usposabljanja oz. svetovanja v obsegu najmanj 25 ur v obdobju trajanja obveznosti (v petih letih) o vsebinah, ki se nanašajo na ekološko kmetovanje;• pridobi certifikat za ekološko pridelavo oz. predelavo kmetijskih pridelkov oz. živil za tekoče leto v skladu z Uredbo EU št. 2018/848 in predpisom, ki ureja ekološko pridelavo in predelavo kmetijskih
Opis intervencije	<p>Namen je spodbujati ekološko čebelarjenje.</p>
Oblika in stopnja podpore	<p>Ločena intervencija. Ni več plačila na čebeljo družino, ampak v obliki pavšala na čebelarja oz. nosilca KMG po razredih glede na število čebeljih družin (od 5 do 10, od 5 do 10, ..., več kot 300 panjev) Plačilo za ekološko čebelarjenje; plačilo za preusmeritev v ekološko čebelarjenje. Obveznost izvajanja je 5 let.</p>

Razpoložljiva sredstva:
8.000.000 €

SC 5,
SC 9

IRP27 - BIOTIČNO VARSTVO RASTLIN

Upravičenci	Nosilec kmetijskega gospodarstva, skupina nosilcev kmetijskih gospodarstev.
Opis intervencije	Intervencija Biotično varstvo rastlin je namenjena zmanjšani uporabi kemičnih fitofarmaceutskih sredstev in s spodbujanjem nadstandardnih praks varstva rastlin pred škodljivimi organizmi prispeva k varovanju vodnih virov in tal.
Oblika in stopnja podpore	Podpora je letna. Krije dodatne stroške in izgubo dohodka zaradi prevzete obveznosti. Podpora znaša 100 % višine podpore, izračunane po modelni kalkulaciji. Plačilo se dodeli na hektar; ločeno za poljedelstvo, hmeljarstvo, vrtnarstvo na prostem, sadjarstvo in oljkarstvo, vinogradništvo.

IRP20 - PLAČILA NATURA 2000 (1)

Razpoložljiva sredstva:

2.649.424 €

SC 6

Upravičenci	Nosilec kmetijskega gospodarstva
Opis intervencije	<p>Intervencija Plačila Natura 2000 zagotavlja upravičencem nadomestilo za vse dodatne stroške, izpad dohodka in transakcijske stroške, ki so na zadevnem območju vezani na slabosti, značilne za posamezno območje, torej zaradi izvajanja zahtev, ki izhajajo iz direktiv 92/43/EGS in 2009/147/ES (Program upravljanje Natura 2000 PUN 2022-2028).</p> <p>Intervencija Plačila Natura 2000 se bo izvajala na naslednjih območjih Natura 2000, za vsako ločen nabor pogojev:</p> <ol style="list-style-type: none">1) Ljubljansko barje – cona barjanskega okarčka;2) Planinsko polje – cona travniške morske čebulice; Zahteve za izvajanje:3) Goričko – travišni habitatni tipi iz Načrta upravljanja;4) mokrotni travniki na določenih območjih (z letom zbirne vloge 2025): Bled – Podhom, Bloščica, Bohinjska Bistrica in Jereka, Črna dolina pri Grosuplju, Dolenja vas pri Ribnici, Huda Luknja, Kobariško Blato, Kromsko hribovje – Menišija, Lahinja, Mišja dolina, Notranjski trikotnik, Radensko polje – Viršnica, Rašica, Razbor, Ribniška dolina, Šmarna Gora, Trnovski gozd – Nanos, Vzhodni Kozjak, Zelenci in Žejna dolina
Oblika in stopnja podpore	Podpora je letna in krije dodatne stroške in izgubo dohodka. Podpora znaša 100 % višine podpore, izračunane po modelni kalkulaciji.



Večletne obveznosti M.10, M.11 iz PRP 2014-2022*

- KMG, ki so v 5-letno obveznost vstopila leta 2019 ali 2020.



REPUBLIKA SLOVENIJA
MINISTRSTVO ZA KMETIJSTVO,
GOZDARSTVO IN PREHRANO

Domov

Aktualno +

Javni razpisi PRP

PRP 2014-2020 do 2022 +

Izpostavljene vsebine +

SKP 2023-2027 -

› Vsebina

› Javna razprava

› CPVO +

› Časovnica

› Zakonodaja

› Merila za izbor operacij v okviru SN
SKP 2023-2027

› Odbor za spremljanje



Portal znanja

HVALA ZA POZORNOST!



PROGRAM
RAZVOJA
PODEŽELJA

Program razvoja podeželja
2014-2020
(prehodno obdobje do 2022)



SKUPNA
KMETIJSKA
POLITIKA

Skupna kmetijska politika
2023 - 2027

spletna stran: skp.si



Sofinancira Evropska unija

